

CENTRO DE NUTRICIÓN INFANTIL
ALBINA R. DE PATIÑO

INFORME DE ACTIVIDADES 2010 - 2014

CIUDAD DE EL ALTO - BOLIVIA



La Fundación Universitaria Simón I. Patiño (FUSIP) tiene el propósito de desarrollar programas de educación, cultura, investigación, salud, nutrición, agricultura y ecología. Estos programas abarcan todos los niveles, desde la educación no formal, hasta la formación universitaria. La FUSIP realiza sus actividades a través de sus diferentes Centros ubicados en La Paz, Cochabamba, Santa Cruz y la ciudad de El Alto.

Uno de los principales objetivos de la FUSIP es apoyar a la salud de la población infantil boliviana a través del funcionamiento desde hace cuarenta y ocho años el Centro de Pediatría Albina R. de Patiño en la ciudad de Cochabamba, el Centro de Nutrición para la rehabilitación de niños desnutridos en la zona de Cerro Verde de la misma ciudad desde septiembre de 2002 y el Centro de Nutrición Infantil en la zona de Villa Ingenio en la ciudad de El Alto que funciona desde el año 2010.



NUESTRA MISIÓN

“Ser un centro modelo en la atención integral y rehabilitación de niños con problemas nutricionales”

NUESTRA VISIÓN

Contribuir a mejorar la salud de la población infantil de Bolivia a través de la atención completa e interdisciplinaria de niños y niñas con problemas de mal nutrición, capacitación a familias en el buen manejo de alimentos e investigación de nuevas metodologías y estrategias nutricionales.



NUESTROS OBJETIVOS

- Recuperar niños menores de cinco años con problemas nutricionales a través de un modelo de atención integral con calidad técnica y humana.
- Contribuir a través de la investigación, al desarrollo de alternativas accesibles cultural y económicamente a la rehabilitación de problemas de mal nutrición.
- Capacitar al personal de salud, padres de familia y población en general sobre el manejo y preparación de alimentos disponibles de acuerdo a la realidad local y nacional.

ACTIVIDADES CENTRO CERRADO GESTIÓN 2014

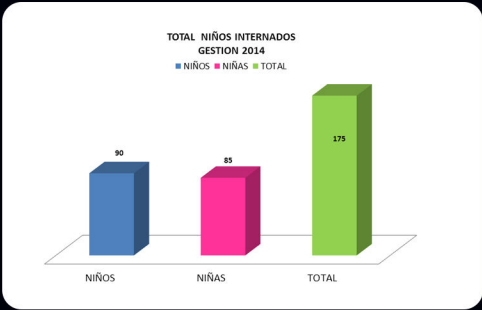

En la gestión 2014 la cantidad de niños internados fue similar a la gestión 2013, manteniendo el promedio anual de atenciones

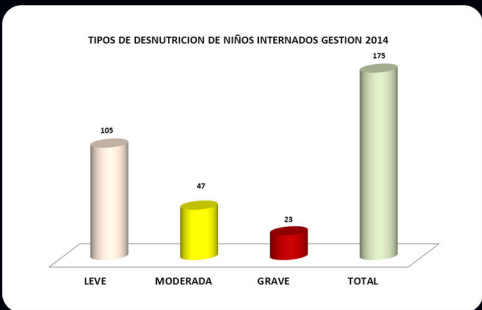

Si bien los números expresan que la mayor cantidad de niños internados fueron aquellos con desnutrición leve, los mismos tenían riesgo social alto por lo que potencialmente serían casos de desnutrición grave de no mediar la intervención del Centro de Nutrición.



REFERENCIA DE LOS NIÑOS INTERNADOS

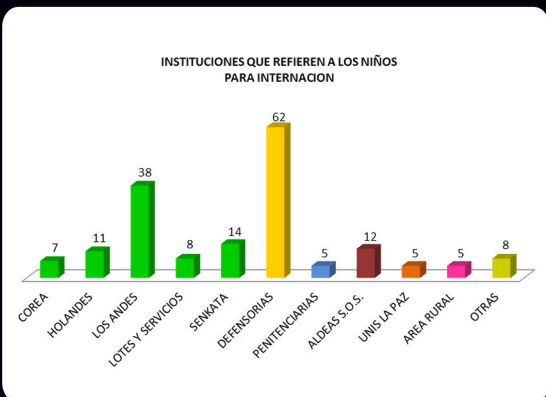

Como en la gestión 2013, la institución que refiere una cantidad importante de pacientes son las defensorías de la niñez y adolescencia de la ciudad de El Alto con quienes se ha logrado coordinar actividades y realizar un trabajo interinstitucional en bien de los niños que mayoritariamente sufren diferentes tipos violencia familiar que afecta su estado nutricional. Las redes de salud de El Alto constituyen otro grupo muy importante de referencia al igual que otras instituciones de servicio social que trabajan con la población menor de cinco años.

DATOS COMPLEMENTARIOS NIÑOS INTERNADOS

DIAGNOSTICOS DE ACUERDO AL INDICADOR TALLA EDAD NIÑOS INTERNADOS 2014

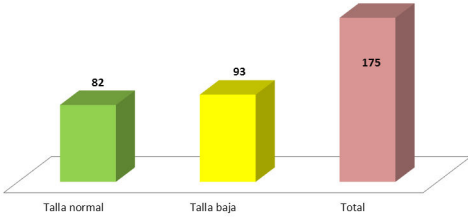

La talla baja es un signo clínico de desnutrición crónica, por lo que la internación de estos niños para su recuperación está totalmente justificada.



RELACION DE EDAD DE LOS NIÑOS INTERNADOS 2014

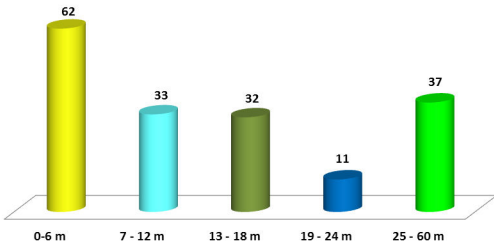

La mayoría de los niños internados fueron menores de seis meses, edad importante de intervención que evita efectos secundarios de la desnutrición a mediano y largo plazo.



TIPOS DE ALTAS DE PACIENTES INTERNADOS 2014

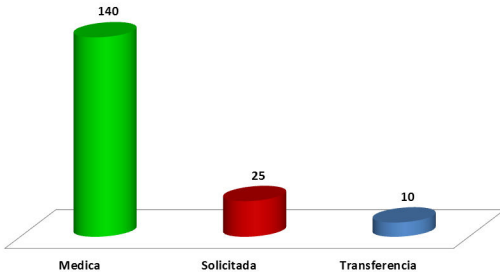

El 80% de los niños salieron después de su recuperación total del estado de desnutrición con alta médica, resultado muy importante que demuestra la aceptación y confianza de los padres de familia con los servicios del Centro de Nutrición.



CONTROL AMBULATORIO Y CENTRO ABIERTO

CONTROLES AMBULATORIOS 2014

■ CONSULTAS NUEVAS ■ CONSULTAS REPETIDAS

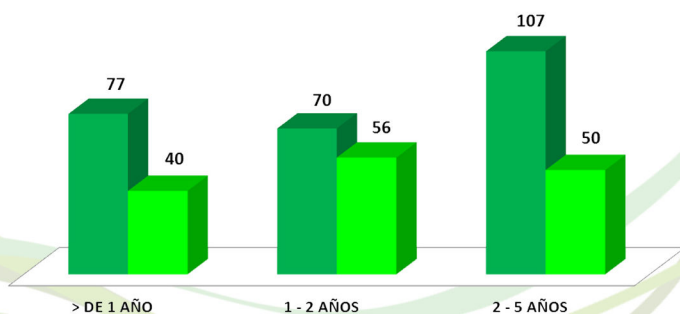

Se realizaron 400 controles nutricionales en consulta externa de niños y niñas que asistieron al centro de forma voluntaria durante la gestión 2014, con mayoría de las consultas repetidas, aspecto que demuestra la credibilidad en el servicio recibido.

OTRAS ACTIVIDADES REALIZADAS DURANTE LA GESTION:

- Coordinación con las diferentes redes de salud de el alto y la paz e instituciones que trabajan con la familia y la comunidad (SEDES, SERES, Defensoría de la Niñez y Adolescencia La Paz y El Alto, Aldeas Infantiles S.O.S., Programa Manitos, Caritas El Alto, Pro Mujer, Fundación Tu Palabra es Vida, Fundación Cinca, Fundación Padre Klaus, Fundación Arco Iris, Fundación Cuerpo de Cristo, Brazo Soail RTP, Brazo Socia El Alto, Munasim Kullakita, Albergue Transitorio 24 Horas, Albergue Transitorio Bicentenario Mallasa, etc).
- Capacitación a madres y padres de familia en salud, nutrición, psicología y trabajo social
- Capacitación a instituciones de la comunidad e instituciones de salud y educativas, en la "Atención integral a niños desnutridos" (centros de salud, centro infantiles, brazo social, defensorías de la niñez, etc)
- Atención a niños en el régimen penitenciario: San Pedro, Miraflores y Obrajes, mensualmente.
- Capacitación a madres y padres de familia en el régimen penitenciario: San Pedro, Miraflores y Obrajes, de las diferentes áreas: pediatría, enfermería, nutrición, trabajo social y psicología cada dos meses
- Difusión del CNIAP en cursos, talleres, ferias, en el área urbano-rural

CONVENIOS SUSCRITOS

1. SEDES LA PAZ
2. PRO MUJER
3. ALDEAS INFANTILES S.O.S.
4. HOSPITAL DE NIÑO
"OVIDIO ALIAGA URIA"
5. CENTRO DE SALUD
SANTA MARIA DE LOS ANGELES
6. UPEA CARRERA DE TRABAJO SOCIAL
7. UPEA CARRERA DE NUTRICION
Y DIETETICA
8. HOSPITAL MUNICIPAL LOS ANDES
9. TRIBUNA LIBRE DEL
PUEBLO BRAZO SOCIAL RTP
10. HOSPITAL ARCO IRIS
11. CENTRO SAN FRANCISCO DE ASIS
12. GOBIERNO AUTONOMO
MUNICIPAL DE UMALA
13. FUNDACION KARDIOZENTRUM
14. UNIVERSIDAD SALESIANA BOLIVIANA
CARRERA DE PSICOMOTRICIDAD
15. REGIMEN PENITENCIARIO
16. HOSPITAL DEL NORTE
17. CARTA DE INTENCIONES CON
EL PROGRAMA PAN MANITOS GAMEA



INDICADORES DE LAS PRINCIPALES ACTIVIDADES REALIZADAS DURANTE LOS PRIMEROS CINCO AÑOS DE TRABAJO DEL CENTRO DE NUTRICION ALBINA R. DE PATIÑO

NIÑOS ATENDIDOS EN INTERNACIÓN 2010 - 2014

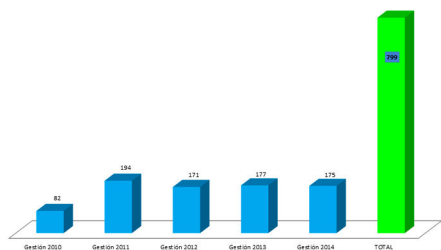

TIPO DE ALTA DE PACIENTES INTERNADOS 2010 - 2014

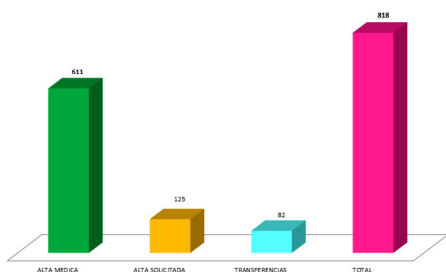

INSTITUCIONES QUE REFIRIERON NIÑOS Y NIÑAS PARA INTERNACION 2010 - 2014

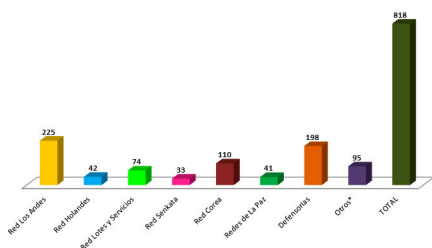

Nº DE NIÑOS ATENDIDOS EN CENTRO ABIERTO 2010 - 2014

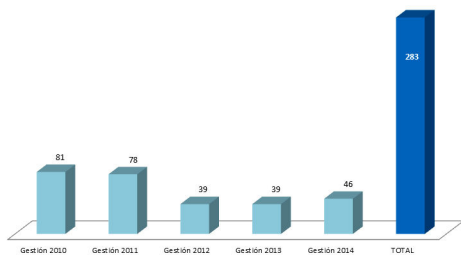

Nº TOTAL DE CONSULTAS AMBULATORIAS 2010 - 2014

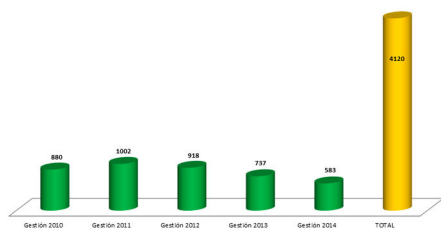

Nº DE MADRES DE FAMILIA QUE REALIZARON 5 SESIONES DE CAPACITACION 2010 - 2014

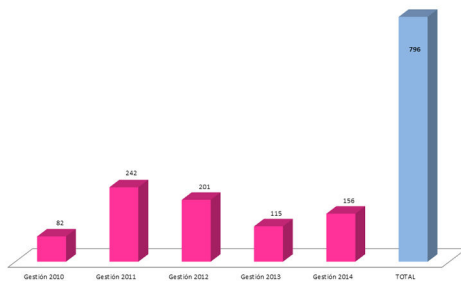



Contacto

Centro de Nutrición Infantil

Albina R. de Patiño

Ciudad de El Alto - Bolivia

C. G. Villarroel # 6004 - Villa Ingenio Vecinal IV

Telf.: +591 (2) 2886312

Centro de Pediatría Albina R. de Patiño

Cochabamba - Bolivia

Calle Jordán # 886

Telf.: +591 (4) 4235166 | +591 (4) 4258727

Email: pediatria@fundacionpatino.org

www.pediatria.fundacionpatino.org

