



FUNDACIÓN SIMÓN I. PATIÑO

**CENTRO DE NUTRICIÓN INFANTIL
ALBINA R. DE PATIÑO**

INFORME DE ACTIVIDADES GESTION 2013

CIUDAD DE EL ALTO - BOLIVIA



CENTRO DE PEDIATRÍA ALBINA R. DE PATIÑO

La Fundación Universitaria Simón I. Patiño (FUSIP) tiene el propósito de desarrollar programas de educación, cultura, investigación, salud, nutrición, agricultura y ecología. Estos programas abarcan todos los niveles, desde la educación no formal, hasta la formación universitaria. La FUSIP realiza sus actividades a través de sus diferentes Centros ubicados en La Paz, Cochabamba, Santa Cruz y la ciudad de El Alto.

Uno de los principales objetivos de la FUSIP es apoyar a la salud de la población infantil boliviana a través del funcionamiento desde hace cuarenta y siete años el Centro de Pediatría Albina R. de Patiño en la ciudad de Cochabamba, el Centro de Nutrición para la rehabilitación de niños desnutridos en la zona de Cerro Verde de la misma ciudad desde septiembre de 2002 y el Centro de Nutrición Infantil en la zona de Villa Ingenio en la ciudad de El Alto que funciona desde el año 2010.



NUESTRA VISIÓN

Ser un centro modelo en la atención integral y rehabilitación de niños con problemas nutricionales



NUESTRA MISIÓN



Contribuir a mejorar la salud de la población infantil de Bolivia a través de la atención completa e interdisciplinaria de niños y niñas con problemas de mal nutrición, capacitación a familias en el buen manejo de alimentos e investigación de nuevas metodologías y estrategias nutricionales.

NUESTROS OBJETIVOS

- Recuperar niños menores de cinco años con problemas nutricionales a través de un modelo de atención integral con calidad técnica y humana.
- Contribuir a través de la investigación, al desarrollo de alternativas accesibles cultural y económicamente a la rehabilitación de problemas de mal nutrición.
- Capacitar al personal de salud, padres de familia y población en general sobre el manejo y preparación de alimentos disponibles de acuerdo a la realidad local y nacional.

ACTIVIDADES CENTRO CERRADO

PACIENTES INTERNADOS PARA SU RECUPERACIÓN NUTRICIONAL

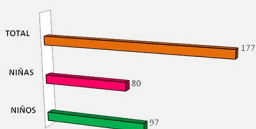

Del total de niños internados el 90 % fueron ingresos nuevos y el restante fueron niños que reingresaron por volver a niveles de desnutrición



DIAGNÓSTICOS DE LOS NIÑOS INTERNADOS

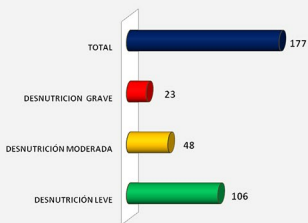

La mayoría tenía como diagnóstico de ingreso desnutrición leve, fueron internados por alto riesgo familiar y social cuyas causas principales son el alcoholismo y la violencia intrafamiliar.



DATOS COMPLEMENTARIOS NIÑOS INTERNADOS

DIAGNÓSTICO DE ACUERDO AL INDICADOR TALLA / EDAD

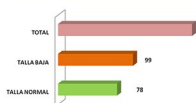

RELACIÓN DE EDAD DE NIÑOS INTERNADOS

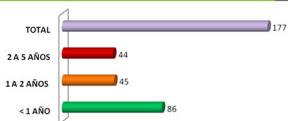

TIPO DE ALTA DE PACIENTES INTERNADOS

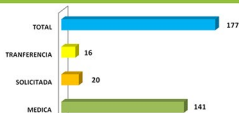

REFERENCIAS

La institución más importante de referencia de niños al Centro de Nutrición es la Defensoría de la Niñez y Adolescencia dependiente del municipio de la ciudad de El Alto quienes trabajan con niños de familias disfuncionales, niños abandonados o maltratados que tienen afectado su estado nutricional y encuentran una ayuda muy importante en nuestro Centro.

El trabajo de referencia y retorno de niños con desnutrición con las redes de salud y hospitales de la ciudad de El Alto, La Paz y otras instituciones dependientes de la Iglesia Católica del área urbana y rural es efectivo y garantiza resultados satisfactorios como los expuestos.

INSTITUCIONES QUE REFIRIERON PACIENTES DURANTE LA GESTIÓN 2013



DIAGNÓSTICOS DE EVALUACIONES PSICOLÓGICAS DE NIÑOS INTERNADOS



DIAGNÓSTICO DEL RIESGO SOCIAL DE NIÑOS INTERNADOS

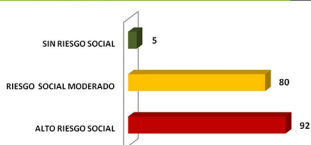

CONTROL AMBULATORIO Y CENTRO ABIERTO

Se realizaron 737 controles nutricionales en consulta externa de niños y niñas que asistieron al centro de forma voluntaria durante la gestión.



CONTROLES NUTRICIONALES EN CONSULTA EXTERNA

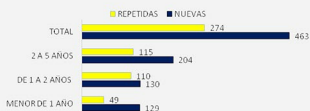

NIÑOS ATENDIDOS EN CENTRO ABIERTO

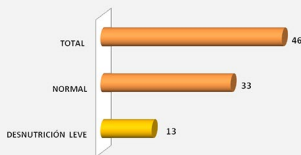

ACTIVIDADES DE CAPACITACIÓN

El total de madres que asistieron a las sesiones de capacitaciones fueron un total de 785 de las cuales 157 cumplieron con la asistencia satisfactoria de cinco sesiones.

También se han realizado actividades de capacitación sobre diferentes temas relacionados con la nutrición al personal de Salud de la Gerencia de la Red Corea, estudiantes de la Universidad Católica, Asociación de Mensajeros de la Paz, manipuladores y educadoras de los centros PAN-Manitos, personal de la Fundación Palliri, personal de CRECER – Institución de microcrédito, a manipuladoras y educadoras del Programa Creando Lazos de Amor de la Fundación de Nuestra Señora de Menesis, Akulliku del Brazo Social RTP, centros Gregoria Apaza.

Además, se ha tenido la presencia de estudiantes en calidad de pasantes de la Universidad de Touro EE UU, estudiantes de la Carrera de Ciencias de la Educación, Enfermería y Trabajo Social de la UPEA, estudiantes de nutrición del Instituto Puerto de Mejillones y estudiantes de la carrera de Psicomotricidad de la Universidad Salesiana de Bolivia.



CONVENIOS

Asociación Mensajeros de La Paz -
"San Francisco de Asis".

Renovación del Convenio con
Aldeas Infantiles S.O.S.

Convenio con el Gobierno Autónomo
Municipal de Umala

Convenio con la Universidad
Salesiana Boliviana

Kardiozentrum – Cardiología Integral

Dirección General del
Régimen Penitenciario

Renovación del Convenio
con PRO MUJER



PARTICIPACIONES EN FERIAS

Con el Objetivo "Orientar e Informar a la población sobre la importancia del valor nutritivo de los alimentos, para una vida saludable"; se lleva a cabo la I FERIA DE SALUD, DENOMINADO "UNA BUENA ALIMENTACION PARA UNA VIDA SALUDABLE"; organizada por el Equipo CNIAP y las estudiantes de Trabajo Social de la UPEA, el día lunes 28 de Octubre del 2013, en la Plaza EL SOL de la zona Tahuantinsuyo, Distrito 5 de la ciudad de El Alto. con participación de varias Instituciones sobretodo que están situados en la Red Los Andes.

Además se ha participado en las ferias Multi programática de Salud organizado por el SERES EL ALTO, Feria Multiprogramática RED COREA en el Centro de Salud Calama, la Feria Multiprogramática RED COREA, Centro de Salud Luis Espinal y la feria Multiprogramática de la RED COREA, Centro de Salud Primero de Mayo.

RESUMEN DE NIÑOS INGRESADOS Y REHABILITADOS NUTRICIONALMENTE DESDE EL PRIMER AÑO DE FUNCIONAMIENTO DEL CENTRO

RELACIÓN DE NIÑOS INTERNADOS EN LAS CUATRO GESTIONES DE FUNCIONAMIENTO

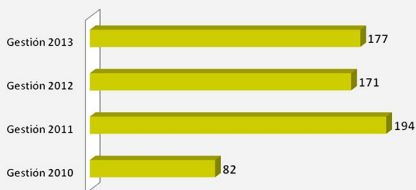

De 624 niños internados en las gestiones 2010 – 2013, se recuperaron y salieron con **alta médica 493 niños**, (79%) datos que reflejan la importancia y utilidad del CENTRO DE NUTRICIÓN ALBINA R. DE PATIÑO.





Contacto

**Centro de Nutrición Infantil
Albina R. de Patiño**
Ciudad de El Alto - Bolivia
C. G. Villarroel # 6004 - Villa Ingenio Vecinal IV
Telf.: +591 (2) 2886312

Centro de Pediatría Albina R. de Patiño
Cochabamba - Bolivia
Calle Jordán # 886
Telf.: +591 (4) 4235166 | +591 (4) 4258727
pediatria.fundacionpatino.org